



STUDIO AGGREGAZIONE

COMUNI DI ASTANO-BEDIGLIORA-CURIO-MIGLIEGLIA-NOVAGGIO

**Giornata di coinvolgimento e individuazione opportunità e progetti
workshop 14 maggio 2022**

RAPPORTO DI SINTESI

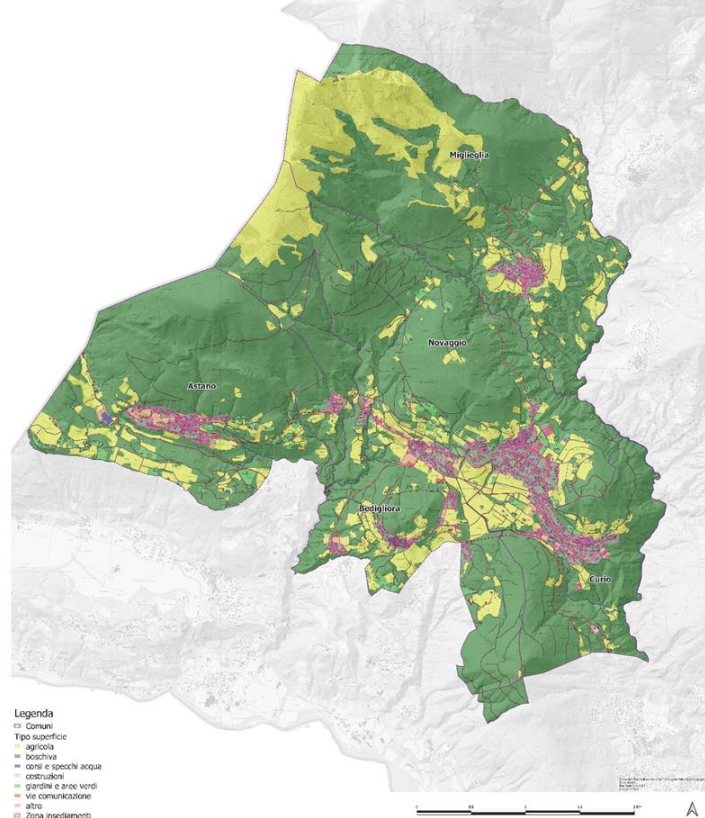

Riassunto

Sabato 14.05.2022 presso la sede delle scuole medie di Bedigliora, che ringraziamo per l'ospitalità, è stato organizzato un workshop (WS) con l'intento di coinvolgere la popolazione dei cinque comuni e analizzare assieme spunti di riflessione, criticità, idee e progetti relativi al nuovo comune. Ai lavori hanno partecipato municipali e consiglieri comunali e cittadini interessati. Positiva anche la partecipazione di diversi giovani.

La mattinata di lavoro, iniziata alle ore 08:00 e terminata alle ore 14:00, ha visto il coinvolgimento di circa 70 persone che hanno avuto modo di confrontarsi e esprimere le proprie riflessioni in merito al tema aggregazione. Moderatore del workshop è stato il signor Daniel Heusser e possiamo tranquillamente affermare che la giornata è stata un successo, soprattutto perché ha dimostrato l'eccellente collaborazione tra tutte le parti coinvolte. Ora la commissione di studio del Progetto di Aggregazione avrà modo nei prossimi mesi di analizzare e valutare gli spunti emersi, in vista di completare il rapporto che verrà consegnato in primavera ai Municipi i quali dovranno su tale base presentare un messaggio municipale all'indirizzo dei rispettivi organi legislativi.

Ringraziamo tutti i presenti in particolare il capo della Sezione Enti Locali Marzio Della Santa e la collaboratrice scientifica Daniela Baroni.

La giornata si è conclusa con un pranzo a base di prodotti tipici del territorio preparato dall'azienda agricola Rampiga di Bedigliora.

Organizzazione e metodo

I lavori sono stati aperti dal moderatore Daniel Heusser che ha spiegato le regole del gioco relative al workshop. Il direttore della scuola media Roberto Lironi ha salutato i presenti mettendo l'accento sul ruolo aggregante della scuola che già oggi ospita e forma i ragazzi provenienti dai diversi Comuni. Ha pure sottolineato l'importanza di possedere sul territorio degli spazi ampi come quelli scolastici che sono a disposizione delle autorità e della popolazione per eventi come quello odierno.

Il presidente della commissione di studio e Sindaco di Novaggio, Andrea Pozzi ha presentato le colleghi e i colleghi di commissione, riassunto i lavori sin qui svolti e specificato che l'obiettivo del workshop è ascoltare i partecipanti e verificare in un secondo tempo se quanto emerso è in linea con le riflessioni fatte sino ad oggi dalla commissione.

I partecipanti (municipali, consiglieri comunali, cittadini, professionisti,...) sono stati suddivisi dagli organizzatori in gruppi di circa 8 persone cercando di mischiare il più possibile la provenienza comunale, di tenere conto dell'età e delle competenze.

Sono state definite 4 tematiche principali con 2 moderatori per ogni tematica affinché il gruppo non fosse troppo numeroso. I moderatori (facilitatori) erano i membri della commissione di studio, il segretario comunale di Novaggio e i due consulenti esterni della BDO SA.

RISORSE	TERRITORIO	SOCIALE E ISTRUZIONE	PROGETTI E SPAZIO APERTO
<p>ECONOMIA</p> <ul style="list-style-type: none"> • Aziende, PMI • Consumi • Artigianato • Turismo <p>FINANZE</p> <ul style="list-style-type: none"> • Moltiplicatore • Imposte • Tasse causali • Investimenti <p>PERSONE</p> <ul style="list-style-type: none"> • Collaboratrici/tori • Candidate/i – elette/i <p>• POLITICA</p> <ul style="list-style-type: none"> • Esecutivo/legislativo • Organizzazione • Spazi 	<p>UTILIZZAZIONE SUOLO</p> <ul style="list-style-type: none"> • Piani regolatori <p>PAESAGGIO</p> <ul style="list-style-type: none"> • Residenza • Qualità di vita • Turismo <p>AMBIENTE</p> <ul style="list-style-type: none"> • Risorse naturali • Energia <p>MOBILITÀ</p> <ul style="list-style-type: none"> • Strade • Posteggi • Trasporti • Infrastrutture <p>SERVIZI</p> <ul style="list-style-type: none"> • Acqua reflua e potabile • Rifiuti • verde pubblico • Ufficio tecnico <p>ATTORI</p> <ul style="list-style-type: none"> • Patriziati • Consorzi 	<p>SCUOLA</p> <ul style="list-style-type: none"> • SI, SE, SM • Postformazione <p>SOCIALITÀ</p> <ul style="list-style-type: none"> • Anziani • Giovani • Sportelli LAPS • Servizi sostegno • Volontariato • Parrocchie <p>SANITÀ</p> <ul style="list-style-type: none"> • Ospedali • Appartamenti protetti • Case anziani • Spitex • Ambulanza <p>SPORT</p> <ul style="list-style-type: none"> • Associazioni • Infrastrutture <p>ORDINE E SICUREZZA</p> <ul style="list-style-type: none"> • Polizia • Pompieri • Protezione civile 	<p>PROGETTI VISIONI IDEE</p> <p>...</p> 

Il gruppo di partecipanti è rimasto sempre il medesimo per tutta la durata del WS. I membri del gruppo si sono presentati all'inizio e poi giravano uniti da una tematica all'altra.

I moderatori fornivano un breve input iniziale per ogni tematica e poi si lasciava spazio alla creatività del gruppo. I cartellini affissi alla lavagna venivano poi tolti dai segretari comunali alla fine del turno di circa 40 minuti e raggruppati per sotto temi in aula magna.

A fine mattinata ci si è riuniti tutti nuovamente in aula magna dove è stata fatta una prima sintesi tema per tema e dove si è poi chiesto ai partecipanti di votare (incollando dei cerchietti adesivi) i temi ritenuti prioritari





La produttiva e piacevole mattinata si è conclusa con i saluti del caposezione Enti locali, Marzio Della Santa, che ha espresso la sua soddisfazione per quanto visto e apprezzato la partecipazione attiva dei cittadini che rafforza la funzione comunitaria di un ente locale.

Risultati

I temi scritti sui numerosi cartellini affissi sulla parete dell'aula magna sono stati inseriti in un foglio Excel suddivisi per tematiche con dei sottocapitoli.

RISORSE (finanze, economia, risorse umane e istituzioni)

I temi finanziari, in particolare il moltiplicatore e gli aiuti cantonali (livellamento, contributo all'aggregazione) hanno destato grande interesse.

Al capitolo economia è emerso un particolare interesse per le zone artigianali, il turismo e gli spazi coworking.

Risorse umane da ottimizzare per evitare sprechi e inefficienza. Prediligere l'ufficio tecnico in proprio e avere un servizio sociale per il nuovo Comune.

Nel capitolo istituzioni da segnalare la volontà di avere dei circoli commissionali di quartiere e un'equa rappresentanza in consiglio comunale.

TERRITORIO (mobilità, valorizzazione, abitazione/servizi, ambiente/natura)

Il traffico è un problema, i posteggi scarseggiano e la sicurezza dei pedoni e degli scolari è da migliorare. Creare dei percorsi pedonali e ciclabili tra le località, completare la moderazione del traffico e ottimizzare il trasporto pubblico che va incentivato per ridurre i prezzi.

Il territorio è una risorsa e va pertanto preservato e valorizzato. La qualità di vita è il punto forte del nuovo Comune. Curare il paesaggio (bosco, agricoltura) e promuovere una crescita sostenibile partendo dall'esistente (valorizzando ad esempio i nuclei). Promuovere le energie rinnovabili (sole e legno), Il Patriziato è un partner determinante con il Comune per la valorizzazione e la gestione del territorio.

SOCIALE E ISTRUZIONE (sport, scuola e istruzione, socializzazione, servizio sociale e sanitario, metodo di comunicazione, eventi)

Lo sport e il tempo libero sono importanti. Si vorrebbe avere un centro polisportivo diffuso. Sul fronte della scuola emergono i temi legati ai trasporti scolastici sicuri e coordinati, alle mense e al doposcuola.

La socializzazione è un tema centrale. Il nuovo Comune dovrebbe avere dei luoghi di socializzazione dove giovani e anziani si incontrano e progettano. L'associazione bell'età di Curio è un esempio virtuoso. I servizi sociali, con un proprio operatore sociale, dovranno essere potenziati. Il vasto tema della comunicazione dovrà avere un peso importante nel nuovo Comune.

PROGETTI E SPAZIO APERTO (mobilità e ambiente, infrastrutture, convivenza, comunicazione, varia)

Nel gruppo "progetti e spazio aperto" non sono emersi temi nuovi rispetto ai tre capitoli precedenti.

Votazione

Si premette che sono stati conteggiati unicamente i voti espressi durante il plenum finale (nella tabella risorse sono stati indicati in rosso i voti espressi nello specifico gruppo di lavoro). In totale sono stati espressi 267 voti così suddivisi:

	RISORSE	TERRITORIO	SOCIALE E ISTRUZIONE	PROGETTI E SPAZIO APERTO
GENERALE	4	4	1	3
FINANZE	30			
ECONOMIA	17			
RISORSE UMANE	12			
ISTITUZIONI	15			
MOBILITÀ		24		4
VALORIZZAZIONE		20		
ABITAZIONE/SERVIZI		2		
AMBIENTE NATURA		22		
COMUNE AUTOSUFFICIENTE			8	
SPORT			15	
SCUOLE E ISTRUZIONE			3	
SOCIALIZZAZIONE			25	
SERVIZIO SOCIALE E SANITARIO			10	
METODO DI COMUNICAZIONE			7	15
EVENTI			7	
INFRASTRUTTURE				16
CONVIVENZA				2
VARIA				1
TOTALE	78	72	76	41

Attribuendo i 41 voti del gruppo “progetti e spazio aperto” alle altre tre tematiche si ottiene:

	RISORSE	TERRITORIO	SOCIALE E ISTRUZIONE
GENERALE	5	5	2
FINANZE	30		
ECONOMIA	24		
RISORSE UMANE	12		
ISTITUZIONI	15		
MOBILITÀ		28	
VALORIZZAZIONE		24	
ABITAZIONE/SERVIZI		2	
AMBIENTE NATURA		27	
COMUNE AUTOSUFFICIENTE			8
SPORT			15
SCUOLE E ISTRUZIONE			3
SOCIALIZZAZIONE			28
SERVIZIO SOCIALE E SANITARIO			10
METODO DI COMUNICAZIONE			22
EVENTI			7
INFRASTRUTTURE			
CONVIVENZA			
VARIA			
TOTALE	86	86	95

Conclusione

Gli assi portanti del progetto aggregativo sino ad oggi esplorati trovano sostanzialmente conferma dopo il WS del 14 maggio.

Il tema delle risorse ha un peso importante quanto il territorio. Socializzazione, comunicazione, spazi e servizi sociali sono risultati dei temi prioritari e vanno approfonditi ulteriormente dalla commissione.

I partecipanti al WS sono in larga maggioranza favorevoli al progetto aggregativo e condividono la proposta di chiamare il nuovo ente locale Comune di Lema.

Documenti

- Power point di presentazione in plenum e nei gruppi tematici (da raccogliere)
- Fotografie “cartellini”
- Excel riassuntivo